Registered No. M. 442.

सत्यमेव जयति
THE MESSENGER OF TRUTH

OFFICE OF THE REGISTRAR ... 20 JUL 1915 MADRAS.

சத்திய தூதன்.

JULY, 1915. PRICE, 1 PIE.—விலை, க பை. ஜூலைமீ, 1915.

NEWS AND NOTES

வர்த்தமானக் குறிப்புகள்

காகிதச்சேலை. — ஜப்பான் தேசத்திலே காயிதச்சேலை செய்துவருகிறார்கள். அதன் பேர் காமிக்கொ.

ஆகாயச்சண்டை. — தற்காலம் கடற்சண்டை, தரைச்சண்டை நடக்க, இது போதாதுபோல் ஆகாயத்திலும் பெருஞ்சண்டை நடந்துவருகிறது. ஜர்மன் கப்பல்கள் அங்குமிங்கும் சென்று வெடிகுண்டுகளை ஊர்கள், நகரங்கள்மேல் எறிகிறதுபோலவே, மற்ற ராஜ்யத்தாரும் அவர்கள்மேல் எறிந்து அதிக உயிர்ச்சேதமும் பொருட்சேதமும் உண்டுபண்ணுகிறார்கள். ஒரே குண்டு விழுந்தால் ஒரு பெரிய ஆலயமாவது, அரண்மனையாவது தப்புவதரிது.

லார்ட் ஹார்டிஞ்ஜ்.—பெருமை பொருந்திய கவர்னர் ஜெனரல் இன்னும் ஒருவருஷம் இந்தியாவை ஆளவேண்டுமென்று ஜார்ஜ் சக்கரவர்த்தி கேட்டுக்கொள்ள, அப்படியே செய்யச் சித்தமாயிருக்கிறார். முன்னால் இந்தப் பிரபுவுக்குப் பேராபத்து நேரிட்டும், பிறகு தாரமிழந்தும், தற்காலம் யுத்தத்திலே ஏகபுத்திரன் மாண்டும் இவ்விதமாகச் சொல்லமுடியாத துன்பங்கள் இத்தேசத்தில் சகிக்கவேண்டி யிருந்தும் இன்னும் ஒருவருஷம் நமக்காக உழைக்கச் சம்மதித்தது நமது நன்றியைத் தூண்டத்தக்க அருஞ்செயலாகும். அவர் ஒருவருஷம் கழிந்து தம் தேசம் செல்லுமுன், யுத்தமொழிந்து சமாதானம் நிலைபெறும்; இந்தியாவுக்குப் பல புது நன்மைகள் வாய்க்கும்; அதிக சீர்திருத்தம் உண்டாகுமென்பதற்குச் சந்தேகமில்லை. இதுநிற்க, பம்பாய்க் கவர்னரும் போர்க்களத்தில் ஒரு குமாரனை இழந்திருக்கிறார்.

யுத்தத்தின் கேடுகிகள்.—இந்தப் பெரும் யுத்தத்தினாலே பெருங் கெடுதிகள் உண்டாயிருக்கின்றன. இழவுகொண்டாடாத இல்லிடம் யூரோப்பின் முக்கிய நாடுகளிற் கிடையாது. யுத்தம் முடியுமுன் சுமார் இரண்டுகோடி புருஷர் மடிந்திருப்பார்கள். எத்தனையோ விதவைகள் புலம்புவார்கள். அநாதபிள்ளைகளின் தொகை ஏராளமாயிருக்கும். இரண்டுகோடி பெண்களுக்கு மணம்புரிய புருஷர், பாவியர் அகப்படமாட்டார்கள். ராஜ்யங்களுக்குக் கடன் மலைபோல் குவிந்துவிடும். அக்கடனைத் தீர்க்கப் புதுவரிகள் போடப்படும். வர்த்தகம் அதிகமாய் நஷ்டப்பட்டிருக்கிறது. இதனாலே அனேக குடிகளுக்கு ஜீவனோபாயம் இல்லாமற்போயிற்று. கல்வி முயற்சியும் தடைபட்டிருக்கிறது. சிங்காரமான மாடமாளிகைகளும், அருமையான ஆலயங்களும் அழிந்து பாழாய்க்கிடக்கிறது. பயிர் பச்சைகள் அனேகமாய் அழிந்துபோயின. தானிய தவசங்கள் கிடைப்பது அருமையாய்விட்டது. இந்தியாவிலும் ஐரோப்பிய சரக்குகள் அதிக விலையேறியிருக்கிறது. சண்டையில் மாண்டவர் போக, மற்ற எத்தனையோகோடி போர்வீரர் காயப்பட்டு, குருடரும், செவிடரும், நொண்டிகளும், ஒற்றைக்கையரும், சப்பாணிகளுமாய்ப் போயிருக்கிறார்கள். ஐம்பது வருஷம் சென்றாலும், இந்தத் தீமைகள் முற்றும் தீரா.

மோட்சத்தில் நமதினத்தாரை அறிவோமோ?— இது முக்கியமான கேள்வி. நாம் இறந்தபின்பு வேறு உடல் புகுவோமென்பதற்கு யாதொரு ஆதாரமும் இல்லை. மனுஷன் தான் செய்யும் பாவத்தால், நாய் நரியாயும், பூச்சி புழுவாயும், பெருத்த ரோகியாயும் பிறக்க முடியாது. நம்முடைய சொந்த சரீரத்தோடு எழுந்திருப்போம். ஆனால் இந்த ஸ்தூல தேகமானது, வஜ்ஜிர தேகமாக மாறிவிடும். அதற்கு அமைத்த அறைக்குள்ளும், ஆகாயத்திலும், லேசாய்ச்செல்லும் சக்திபெற்றிருந்தாலும், தோற்றத்தில் வேற்றுமை யிராது. அதனாலே கடவுள் திருப்பாதஞ் சேர்கிற யாவரும் தத்தம் இனத்தாரைப் பார்த்து அறிந்துகொள்ளும் பேரானந்தம் அடைவார்கள். இது தாரமிழந்து, புருஷனிழந்து, பிள்ளையிழந்து புலம்பித் தவிப்போருக்கு எத்தனை ஆறுதலாயிருக்கிறது. மரித்தோரை நாம் மறுபடியும் பார்ப்போம். அவரோ நீடூழிகாலம் வசிப்போம் என்கிற வாக்குறுதி புண்பட்ட நமது இருதயத்துக்குப் பரமதைலம்போலிருக்கிறதே. ஜகத்ரட்சகனாகிய இயேசுபெருமானை விசுவாசிக்கிற யாவரும் மரணத்துக்குப் பின்பு அவரோடுகூட என்றென்றும் வாழ்வார்கள். அவர் மரித்தும் எழுந்தவண்ணம், அவரதடியாரும் உயிர்த்து எழுந்து ஜீவிப்பார்கள். இதுநிற்க, வேற்றுடல் புகுந்து, புகுந்து நித்தியகாலம் பிழைப்போமென்கிறது எத்தனை துக்கப்படத்தக்கதா யிருக்கிறது. மனிதர் இதை நிதானித்து உணரவேண்டும்.

யுத்தத்தின் நன்மைகள். — பெருந்தீமையிலிருந்து நன்மை விளைவிக்கிறது தெய்வச்செயல். இது காரணத்தினால்தான் கடவுள் இந்த யுத்தத்திற்கு இடங்கொடுத்திருக்கிறார் என்று தோற்றுகிறது. இப்பொழுதே பல நன்மைகள் உண்டாயிருக்கின்றன. முக்கியமானதொன்று: ரஷியாவிலே, சக்கரவர்த்தியின் கட்டளையால் சாராயக்குடி முற்றுமாய் நிறுத்தப்பட்டது. நமது முக்கிய சத்துரு ஜர்மன்கள் அல்ல, மதுபானமே. அதனாலே, இங்கிலாந்திலும் மதுபானத்தைக் குறைக்கத் தீர்மானித்திருக்கிறார்கள். ஜார்ஜ் அரசர் தம்முடைய குடும்பத்திலும், ஊழியரிடத்திலும் மதுபானம் நடவாதென்று விளம்பரஞ் செய்துவிட்டார். ஆங்கில ராஜ்யத்தின் பல பாகங்களும் ஒன்றுசேர்ந்து தாய்த்தேசத்துக்கு உதவிபுரிந்து வருகிறது. கானடா, ஆஸ்திரேலியா, தென் ஆப்பிரிக்கா, நியூசிலந்து, இந்தியா முதலிய நாடுகள் புரிந்துவருகிற சகாயத்துக்கு எல்லை கிடையாது. இந்திய அரசர்களும் ஏராளமான பொருளுதவி செய்துவருகிறார்கள். குடிகள்கூட திரவியங்களைக் கொட்டுகிறார்கள். இந்திய போர்வீரர் ராஜ்யாபிமானம் நிறைந்தோராய் போர்க்களத்துக்குச் சென்று, சண்டைசெய்து உயிர்துறக்கிறார்கள். இப்படிப்பட்ட விசுவாசமும் உதாரத்துவமும் யுத்

ஜூலைமாஉ பஞ்சாங்கம்—

வாரம்.	ஜூலைமீ = ஆனி—ஆடி ⊙ பௌர்ணமி, 26உ ● அமாவாசை, 12உ					ஆனி—ஆடி.				
ஞாயி ...	...	4	11	18	25	...	20	27	3	10
திங்க ...	...	5	12	19	26	...	21	28	4	11
செவ் ...	...	6	13	20	27	...	22	29	5	12
புதன் ...	...	7	14	21	28	...	23	30	6	13
வியா ...	1	8	15	22	29	17	24	31	7	14
வெள் ...	2	9	16	23	30	18	25	1	8	15
சனி ...	3	10	17	24	31	19	26	2	9	16

தத்தினாலேதான் வெளிப்பட்டிருக்கிறது. இந்தியரின் உண்மையான ராஜபக்தி இப்பொழுதுதான் அங்கிலேயருக்குத்தெரியவருகிறது. இதன்றி, ஜனங்கள் அதிக தெய்வபக்தி அடைந்திருக்கிறார்கள். ஆயுசுகாலமெல்லாம் ஆலயந் தொழாதவர்கள் இப்பொழுது தெய்வத்தை அடுக்கவும், ஜெபம்பண்ணவும், கோவிலுக்குப் போகவும் தொடங்கியிருக்கிறார்கள். ஒருவருக்கொருவர் சுத்த அன்னியராயிருந்தவர்கள், தற்காலம் சகோதரத்துவம் பாராட்டுகிறார்கள். இனி லேசிலே யுத்தம் நடவாது. ராஜ்யங்கள் இனி துபாக்கி, கத்தி, பீரங்கியினாலே அல்ல, சங்கத் தீர்மானங்களினாலே தங்கள் தங்கள் குறைகளை நிவர்த்தி செய்துகொள்வார்கள். ராஜ்ய அகங்காரம், பேராசை, குரூரம், அநீதி அதர்மமாகிய சமஸ்தமும் அடக்கலாகும். உலகமெங்கும் சமாதானம் நிலைபெறும். சத்தியமே என்றும் ஜெயிக்கும் என்ற உண்மை நிச்சயப்படும். இவையெல்லாம் சாமானிய நன்மைகள் அல்ல.

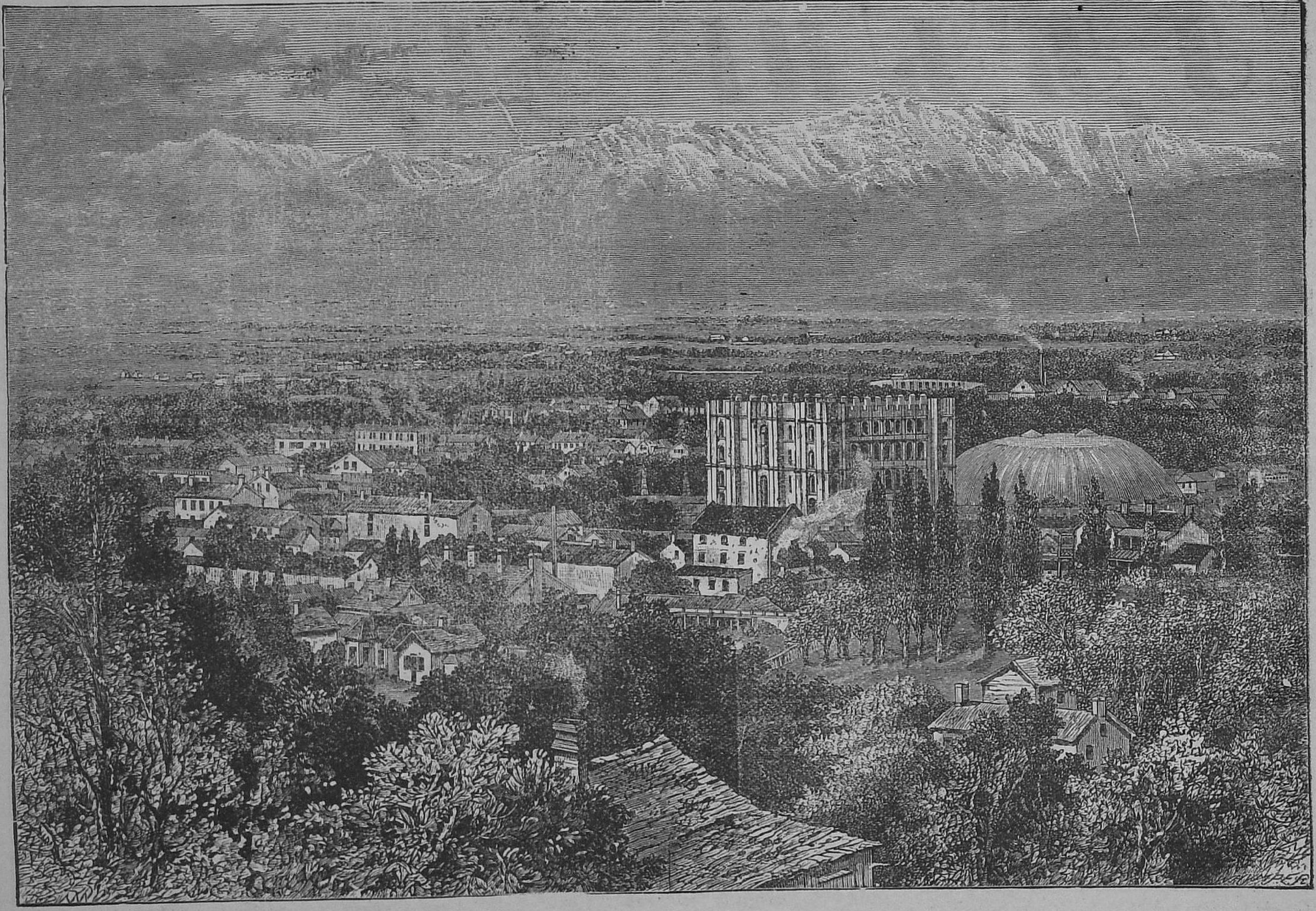

உப்பேரி நகரம்.

INSTRUCTIVE STORIES

சன்மார்க்க அதிசயக் கதைகள்

பதின்மூன்றாவது கதை.

ஒரு ஏழைக் குடும்பம் ஆசீர்வதிக்கப்பட்டது.

ஒரு கிராமத்தில் ஒரு ஏழை மனிதன் இருந்தான். அவனுக்கு ஆறுபிள்ளைகளும் இருந்தது. இவன் தன்னுடைய சொற்ப சம்பளத்தினால் தன் பெண்ஜாதிபிள்ளைகளுக்குத்திருப்தியாய்ச் சாப்பாடு கொடுக்கக் கூடாமலிருந்தது. ஆனாலும் அந்த ஏழை மனிதன் கடவுளிடத்தில் தன்னுடைய எளிமையை நீக்கும்படி அறிக்கையிட்டுக்கொண்டுவந்தான். பிள்ளைகளுடைய தொந்தரவோ அதிகமாயிருந்தது. பிள்ளைகளெல்லாம் தகப்பனைப் பார்த்து, அப்பா, நல்ல பதார்த்தம் ஒன்றும் வாங்கிக் கொடுக்கிறதில்லையே, எனக்கு அதுவேண்டும் இது வேண்டும் என்று பிள்ளைகள் தொந்தரவு செய்தாலும் வாங்கிக் கொடுக்கக் கையில் காசு முதலாயில்லை. ஆனாலும் தகப்பன் இந்தத் தொந்தரவுகளையெல்லாம் சகித்துக் கொண்டு கடவுளிடத்தில் அனுதினம் அறிக்கையிட்டு வந்தான். இப்படி யிருக்கும்பொழுது, ஒருநாள் கடைசிப்பிள்ளை தகப்பனிடம் ஓடிவந்து, அப்பா எனக்கு மீன் குழம்பு செய்து சாப்பிட அதிக ஆவலாயிருக்கிறது, எப்படியாவது மீன் வாங்கித் தர வேண்டுமென்று தொந்தரவுசெய்தான். அதற்குள்ளாக மற்றப் பிள்ளைகளும் ஓடிவந்து, அப்பா, நாங்கள் மீன் சாப்பிட்டு எவ்வளவோ காலமாயிற்று அதன் பேரில் அதிக ஆவலாயிருக்கிறோம், எப்படியாவது வாங்கி தரவேண்டுமென்று கேட்டார்கள்.

அப்பொழுது தகப்பன் சொன்னார்: என் அருமைப்பிள்ளைகளே, இப்பொழுது நான் மீன் வாங்கித் தரக் கையில் காசு இல்லை, ஆனாலும் இன்னும் நாலு நாளைக்குள்ளாக நான் கொஞ்சம் காசு சம்பாதித்து எப்படியாவது உங்கள் விருப்பத்தின்படி வாங்கித் தருகிறேன் என்று சொல்லிவிட்டு ஒரு அறையில் போய் தன் முழங்காலையூன்றிக் கடவுளை நோக்கி ஜெபித்தான். ஆ, கடவுளே இந்தச் சிறுபிள்ளைகளுடைய பசியை ஆற்றுமேன், இந்தச் சிறிய ஆகாரத்தை வாங்கிப் புசிக்க ஒன்றுமில்லையே; தினம் நான் சம்பாதிக்கிற இந்த மூன்று நாலு அணா அரிசி, உப்பு, புளிக்குத்தானே போதுமானதாயிருக்கிறது. இப்பொழுது பிள்ளைகள் மீன் கேட்கிறார்களே, நான் என்னசெய்வேன், நீர்தான் அந்தப் பிள்ளைகளைப் போஷியும் என்று ஜெபித்து வெளியே வந்தான். வீட்டில் தனக்குக் கிடைத்த பழைய சாதம் கொஞ்சம் சாப்பிட்டுவிட்டு தன் வேலைக்குப் புறப்பட்டுப் போனான். அவன் காட்டுப் பாதையின் வழியாய்ப் போகும்பொழுது, காலில் ஒரு முள் தைத்துக்கொண்டது; உடனே அவன் குனிந்து முள்ளைப் பிடுங்கும்பொழுது அவன் முன்னால் ஒரு அரை ரூபாய் கிடந்தது; அதிக ஆவலோடு அதை யெடுத்துக் கடவுளுக்குத் துதிசெலுத்திக் கொண்டான். அப்படியேவேலைக்குப்போய்த்திரும்பிவரும்போது கடைக்குப்போய் ஒரு பெரிய மீன் விலைகேட்டு அதின் விலை அரை ரூபாய் என்று விலைபேசி மீனை வாங்கி வீடுவந்து சேர்ந்தான். பிள்ளைகளெல்லாருக்கும் மீனைப்பார்த்ததும் இருந்த சந்தோஷம் கொஞ்சமல்ல. மீனை எல்லாரும் திருப்தியாய்ச் சாப்பிடும்படியாக அதைத் துண்டு, துண்டாக வெட்டினான். அப்பொழுது பார்த்துக்கொண்டிருந்த பிள்ளைகளெல்லாரும், அப்பா, எனக்கு பெரிய துண்டு, எனக்குத் தலை, எனக்கு வால் என்று முறையிட்டார்கள். அப்படியே மீனை வெட்டி நன்றாய்க் கழுவிக் குழம்பு செய்தார்கள். சாப்பாடும் பொங்கியாயிற்று, எல்லாருடைய பாத்திரத்திலும்

சாப்பாடு போட்டாயிற்று. மீன் வைக்கப் போகும் பொழுது கடைசிப்பிள்ளை, அப்பா, எனக்கு தலை தான் வேண்டுமென்று ஒரேபிடியாய் அழுதான். அப்படியே அவன் விருப்பத்தின்படி தலையை வைத்துவிட்டான். எல்லோரும் கடவுளைத் துதித்து ஜெபம் செய்துவிட்டு இரவு எட்டு மணிக்கு சாப்பிட்டார்கள்.

சாப்பிடும்பொழுது கடைசிப்பிள்ளை தலையைப் பிட்டுப் பிட்டு சாப்பிடும்பொழுது உள்ளே இரத்தமயமாக பளீ, பளீரென்று பிரகாசித்தது. உடனே, அப்பா, அப்பா இது என்ன மின்னல் பூச்சுப்போல் பிரகாசிக்கிறதே, இது பூச்சியா என்ன என்று பார் என்று சொன்னான். உடனே தகப்பன் வந்து பார்க்கவும் ஒரு விலையேறப்பெற்ற கல் இருந்து பிரகாசித்தது. உடனே அதை எடுத்துப்பார்த்து ஆச்சரியப்பட்டு, புருஷன், பெண் ஜாதி, பிள்ளைகளெல்லோரும் ஒன்றாய்ச் சேர்ந்து கடவுளுக்கு நன்றித்துதி செலுத்தினார்கள். அந்தக் கல்லை யெடுத்துக்கொண்டுபோய் வியாபாரியிடம் காட்டி பணம் கேட்டான். ஒரு வியாபாரி கல்லைப் பார்த்துவிட்டு அப்பா இந்தக் கல்லுக்குப் பதினாயிரம் ரூபாய் தருகிறேன் என்றான். அவன் அப்படியே கொடுமென்றான். உடனே வியாபாரி பதினாயிரம் ரூபாய் கொடுத்துவிட்டான். அதை அவன் வீட்டுக்குக் கொண்டுவந்து பிள்ளைகளுக்குக் காட்டி கடவுள் நம்முடைய எளிமையைப் பார்த்து இரக்கமாக இவைகளைக் கொடுத்தார் என்று சொல்லிக் கடவுளை அதிக மதிகமாகத் துதித்துப் போற்றினார்கள். இதனால் நாம் என்ன கற்றுக்கொள்ளலாம், கடவுளை நம்புவோருக்கு ஒரு நன்மையும் குறைவுபடாது; கொஞ்சத்தில் திருப்தியாயிருந்த அந்த ஏழைகளுக்கு கடவுள் நிறைவை யுண்டுபண்ணினார். நாமும் எல்லாவிஷயத்திலும் திருப்தியாய் இருப்போமாக; அப்போ கடவுள் இரங்கி கிருபைசெய்வார்.

G. D.

TROUBLE IN CEYLON

தென்னிலங்கைக் கலகம்

கண்டி, கொழும்பு முதலிய இடங்களில் அமைதியாயும் அலங்காரமாயும் நடைபெறும் என்று எதிர்நோக்கியிருந்த விசாகப்பெருநாள் சிங்களவருக்கும் மகமதியருக்கு மிடையிலோர் பெருத்த கலகத்தைப் பிறப்பித்துவிட்டது பெரிய விசனமான சங்கதி. இருபகுதியாருக்கு மிடையில் நேர்ந்த வோர் அற்ப பிரியவீனம் சிலந்தி முற்றிப் பவிந்திரமானதுபோல புத்த மகமதிய கலகம் என்று யாரும் பேசத்தக்க பாரிய கலகமாய்விட்டது. கண்டியிலே சென்ற மாதம் 28உ கலகம் எழும்ப அனேக கடைகள் அழிவடைந்தமையாற் பூட்டப்பட்டன. 14 பேர்வரையில் இருபகுதியிலும் காயமடைந்து வைத்தியசாலைக்குக் கொண்டுபோகப்பட்டார்கள். கலகத்தை அமர்த்த வேண்டுமென்று சென்ற பொலீஸ் உத்தியோகத்தினர் கல்லெறியினாற் காயம்பெற்றும் அதைரியமடையாது கலகக்காரருள் 40 பேரைப் பிடித்துக் கொண்டார்கள். அடுத்தநாள் கொழும்பிலிருந்து வந்த விசேஷ பொலீஸ் உத்தியோகத்தினர் தெருக்கள்தோறும் ஆயுததாரிகளாய்க் காவல் செய்ய பொலீஸ் நீதிபதியால் கலகச்சட்டம் வாசிக்கப்பட்டது. ஆனாலும் ஜனங்களின் கொந்தளிப்பு அடங்காமையால் பொலீசர் வெடிதீர்த்தார்கள். பிற்பாடு கலகக்காரர் கலைந்துபோயினர். அந்நாளிலே ஒருவன் கொல்லப்பட்ட அனேகர் காயமடைந்து வைத்திய சாலைக்குக் கொண்டுபோகப்பட்டார்கள். பொலீசார் கைப்பட்டோர் தொகை 19. அடுத்த 30உ திரித்துவக் கல்லூரிப்பக்கத்திலோர் கத்திக்கலக முண்டாக 27 பேர் காயமடைந்தனர். 3 பேர் மரணம் அடைந்தனர். கண்டிநாட்டில் வாசம்செய்யும் ஐரோப்பியரினுதவியோடு பட்டாளம் இக்கலகத்தையும் ஒருவாறு அமரச்செய்தது. 31உ கொழும்பிலும் மருதானைதொட்டு புறக்கோட்டை முதலிய பல பாகங்களிலும் கலகம் பரம்பிற்று. ஜீவமோசம் இவ்விடங்களில் நிகழவில்லையாயினும் அதிகபொருட்சேதமும் ஆட்களுக்குப் படிகாயங்களும் லபித்தன. சோனகருடைய கடைகள் பெரும்பாலும் மோசம் அடைந்தன. அனேக கட்டிடங்கள் தீக்கிரையாயின. கண்டிமாநகரிலே சிங்கள சோனகச் சாதியினர்க்கிடையில் சமாதானம் பிறப்பித்தற்காய்க் கூடிய சபையில் "சிங்களப்பெண்ணொருத்தியைச் சோனகன் அடித்தனன் என்ற சங்கதி வரவே கூட்டங் குலைந்து கலகம் பூரிக்கலாயிற்று. மாத்தளை, பெற்றேனியா, கடுகண்ணாவை யாதியாம் இடங்கள் கலகபூமியாயின. ஆயினும் மோட்டர் இரதாரூடராய்ப் பட்டாளத்தினர் ஆங்காங்கு சமயோசிதமாய்க் காவல்புரிந்தனர். ஊரவர் சிலரும் ஐரோப்பியர்களும் பொலீஸ் பகுதிக் குதவியாயினர். கடைகள் யாவும் பூட்டப்பட்டன. றெயில்வண்டியிலுள்ள மூன்றாம் வகுப்புப் பிரயாணிகள் கண்டி கம்பளை முதலிய இடங்களில் இறங்க உத்தரவு இல்லாமற் போயிற்று. பலவகைப் பொருட்கள் ஆறுகளிலே மிதக்கின்றன. சோனகர் சமுசாரங்கள் இந்தியாவுக்குத் திரும்புகின்றன. திரித்துவ கல்லூரி நகர சங்கம் அனேக சோனகருக்குப் புகலிடமாயிற்று. ஆங்காங்கு சிங்களவரும் சோனகரும் சண்டைசெய்வதில் நிலைத்துநிற்பது கண்டு அரசாட்சியார் சீவ சேமத்துக்காகவும் பொருட் பாதுகாப்புக்காகவும் "மாஷல் லோ" என்ற சட்டத்தைப் பிரசித்தப் படுத்தியிருக்கிறார்கள். ஆகையால் பட்டாளத்தினர் விரும்பிய இடமெங்குஞ் சென்று வேண்டுமானால் குண்டுப்பிரயோகம் புரிய 50 மோட்டர் வண்டிகளும் கொடுக்கப்பட்டிருக்கின்றன. இதுவரையும் கலகக்காரர் 75 பேர் வரையில் பட்டாளத்தினர் வெடிக் கிரையானமையால் கலகம் அடங்கி விடும்போல் விளங்குகிறது.

(உதயதாரகை.)

THE RELIGIONS OF INDIA

இந்துதேச சமயங்கள்

(தொடர்ச்சி.)

அந்நாட்டு சரித்திரசம்பந்தமாய் என்ன மாறுதல் நேர்ந்திருப்பினும், இக்கிறிஸ்தவர்கள் எதும் பிரிவினையின்றி சீரியாசபையின் ஆராதனைமுறைகள் சடங்காசாரங்களை அனுசரித்தவர்களாய்க் காலம் கடத்தினார்களென்று தெரிகிறது. என்றாலும், ஆவிக்குரிய அனலும், சுவிசேஷ பிரபல்ய முயற்சியும் அக்காலத்தில் சுத்த சூனியமாகவே இருந்ததென்று சொல்லவேண்டும்.

பதினைந்தாம் நூற்றாண்டில் போர்த்துக்கேயருக்கு இந்தியாவில் கால்வைக்க இடம் கிடைத்தபோது, இப்பூர்வ கிறிஸ்தவர்கள் பாப்புவின் ஆட்சியை ஒப்புக்கொள்ளவும், தாங்கள் வழங்கிவந்த சீரிய ஆராதனை முறைகளையும் சடங்காசாரங்களையும் தள்ளி ரோமைச்சபை ஆராதனை முறைகளையும் மார்க்கக் கொள்கைகளையும் அனுஷ்டிக்கவும் கட்டாயம்பண்ணினார்கள். சீரியா சபையைச்சேர்ந்த கிறிஸ்தவர்கள் இனி யாருமே இல்லாததுபோல் தோன்றிற்று. ஆனால், பதினேழாம் நூற்றாண்டின் மத்தியில் டச்சுக்காரரின் அமலால் போர்த்துக்கேயரின் செல்வாக்கு க்ஷீணதசையடையவே, ஜனங்களுக்குச் சுயாதீனமுண்டாயிற்று. சூரியானிக் கிறிஸ்தவர்களில் பெரும்பான்மையோர் பாப்புவின் நுகத்தடியை முறித்துத் தள்ளி, அந்தியோகியா மேற்றிராணியாரால் அபிஷேகம் பெற்ற ஓர் சுதேச அத்தியக்ஷரைத் தங்களுக்குத் தலைவராகத் தெரிந்துகொண்டு இவ்விதமாய்த் திரும்பவும் சீரியா சபையைச் சேர்ந்துகொண்டார்கள். ஆகிலும் எல்லாரும் இவ்வாறு திரும்பிவிடவில்லை. சிறுபான்மையோர் இன்னம் ரோமைச்சபை அரசாட்சிக்குள்ளேயே யிருந்தனர். இப்படியாக, ரோமைச்சபை அதிகாரியாகிய பாப்புவை ஒப்புக்கொண்ட சூரியானி ரோமைச்சபை ஒரு பிரிவு, அந்தியோகியா அத்தியக்ஷாதீனத்தை ஒப்புக்கொண்ட சூரியானிச்சபை ஒரு பிரிவு, ஆக இரண்டு சபையாய் இப்பூர்வசபை பிரிந்தது.

1816-ம் வருஷத்தில் சர்ச்சுமிஷன் சங்கத்தார் திருவாங்கூர் ராஜ்யத்துக்குத் தங்கள் மிஷனெரிமாரை அனுப்பி, இப்பூர்வச் சபையைச்சேர்ந்த பாலருக்கு ஆங்கில கல்வி கற்பிக்க ஆரம்பித்தார்கள். அறிவு பெருகவே சூரியானிச்சபையார் தங்கள் தப்பறைகளைக் கண்டுகொள்ளத் தொடங்கினார்கள். சிலர் தங்கள் ஆசிரியருடைய சபையாகிய இங்கிலாந்து திருச்சபையைச் சேர்ந்துகொண்டார்கள். தங்கள் சபையையே சீர்திருத்திக்கொண்டு சூரியானிச்சபை ஐக்கியத்தை விடப்படாதென்றெண்ணின பலர்: 'சீர்திருந்த சூரியானிச்சபை' என்ற பெயர் வகித்துப் பிரிந்துகொண்டார்கள். ஆகவே, சூரியானிச்சபையில் இப்பொழுது இரண்டு பிரிவார் உண்டு. ஒன்று பூர்வ சூரியானிச் சபை. இவர்களுக்கு யாக்கோபுசபை சூரியானியர் எனப் பெயர். இவர்கள் ஆராதனை சீரியபாஷையில் நடத்துவார்கள்; தேவதூதர்களுக்கு விண்ணப்பம், கன்னிமரியம்மாள் வணக்கம், படங்கள் பூஜை இவைகளுமுண்டு. மற்றது, சீர்திருத்த சூரியானிச்சபை. இவர்கள் பரி. தோமாச்சபைக் கிறிஸ்தவர்கள் என்று தங்களை அழைத்துக்கொள்ளுகிறார்கள். இவர்கள் தங்கள் சுயபாஷையாகிய மலையாள பாஷையிலேயே ஆராதிப்பார்கள். மலையாள வேதாகமம் பிரயோகிக்கிறார்கள். பூர்வ சூரியானி ஜெபகிரமத்திலுள்ள தப்பு உபதேசங்களை நீக்கிவிட்டு, மலையாள பாஷையில் சீர்திருத்த ஜெபபுஸ்தகம் செய்து அதையே வழங்கிவருகிறார்கள். சுத்த சுவிசேஷ சபைகளோடு இவர்கள் சேர்ந்துகொள்வார்கள். தேவபக்திக்குரிய ஞானபோதனைகளைச் சந்தோஷமாய் ஏற்றுக்கொள்ளுவார்கள். கன்னட தேசத்தில் சுவிசேஷ பிரபல்ய ஊழியம் நடப்பிக்கவும் இப்போது ஆரம்பித்திருக்கிறார்கள்.

இந்த இரு சபைகளும் சுதேச அத்தியக்ஷர் கண்காணிப்புக்குள்ளிருந்து வருகின்றன. ஆதிமுதல் இதுவரை ஒருகாலத்திலாவது சூரியானிச்சபைகளை ஆதரிப்பதற்குப் புறதேசங்களிலிருந்து எவ்வித பொருட்சகாயமும் வந்திருப்பது கிடையாது. குருமார் ஆதரவுக்குக் கொடுக்கவேண்டியதை இயற்கையான ஓர் வரிபோல கொடுத்துவிடுகிறார்கள். ஆராதனைசமயத்தில் காணிக்கை வாங்குகிற வழக்கம் கிடையாது. ஞானஸ்நானம் ராப்போஜனத்திற்குத் தலைக்கு இவ்வளவு என்ற ஏற்பாட்டுக்குக் குறையாமல் காணிக்கை படைக்கிறார்கள். யாவரும் தப்பாமல் கலியாண ஸ்திரீதனத்தில் இருபதிலொன்றை குருவுக்கும் இருபதிலொன்றைக் கோவிலுக்கும் கொடுக்கிறார்கள். அத்தியக்ஷர் சபைசந்திப்புக்குப் போகும்போது அவருக்கு தக்ஷணை படைத்து சந்தித்துக்கொள்வார்கள். இவ்வாறு இவர்கள் சுயஆதரவு நடந்தேறுகிறது. சூரியானிக் கிறிஸ்தவ சபை ஒன்றைத்தவிர, ஏகதேசம் வேறு சபை இல்லாதிருந்த காலப்பகுதிக்குச் **சூரியானிக்காலம்** என்று பெயரிட்டோம்.

(இன்னும் வரும்.)

MELLIN'S FOOD

TRADE MARK.

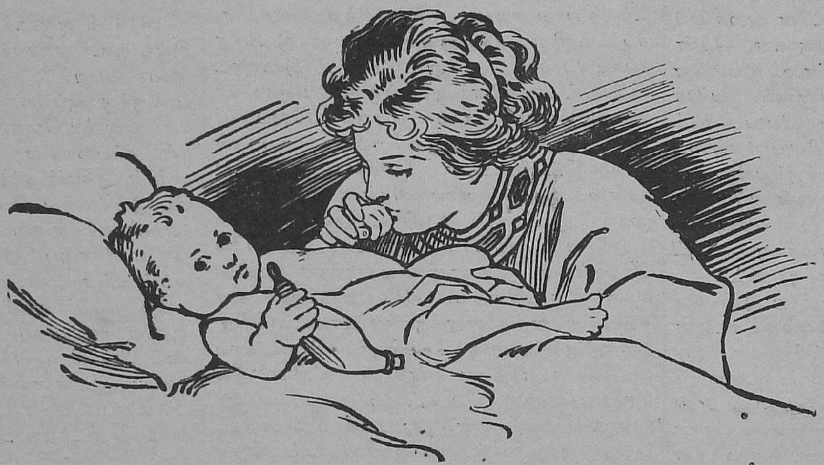

TRADE MARK.

மெல்லின்ஸ் ஆகாரம்

பிறந்தது முதல்

குழந்தைகளுக்கும்

பலஹீனர்களுக்கும்

உபயோகப்படும்படி

கையினால் தொடாமல் செய்யப்பட்டது.

மெல்லின்ஸ் ஆகார வகைகள் இந்தியா, பர்மா, இலங்கை முதலிய இடங்களிலுள்ள எல்லா வர்த்தகர்களிடத்திலும் பெற்றுக்கொள்ளலாம்.

இந்தியாவின் மொத்த வியாபாரிகள்:—

மெஸர்ஸ் ஒக்ஸ் அன்டு கோ, (லிமிட்டெட்)

மதராஸ்.

NOTICE

Subscription must be paid in advance for a year, at the following rates. One copy including postage, 4 annas a year. Ten copies can be sent for ½ anna postage. Ten copies, Re. 1 a year.

All orders to be sent to the Manager, R. T. & B. S. Depôt, Memorial Hall, MADRAS.

Articles for insertion should be sent to the Editor, THE REV. DR. J. LAZARUS, Vepery, Madras.

விளம்பரம்.

ஒருவருஷக் கையொப்பம் முன்னதாகவே அனுப்பவேண்டும். பிரதி ஒன்றுக்கு தபாற்செலவுட்பட வருஷத்துக்கு 4 அணா; அரை அணா தபாலுக்கு 10 பிரதிவரையும் அனுப்பப்படும். 10 பிரதிகளுக்கு வருஷத்துக்கு ரூ. 1-0-0.

பத்திரிகை, புஸ்தகம் முதலியன வேண்டுவோர் கிரயத்தைத் தபாற்கூலியுடன் சென்னை மிமோரியல் ஹாலுக்கடுத்த டிராக்ட் டிப்போ மானேஜர் அவர்கட் கனுப்பிப் பெற்றுக்கொள்ளவும்.

S. P. C. K. Press, Vepery, Madras—1915.